

Anno V - Fasc. I-IV

Dicembre 1952

ARCHIVIO STORICO PUGLIESE

Atti del II Congresso Storico Pugliese
e del Convegno Internazionale di Studi Salentini
(Terra d'Otranto, 25-31 ott. 1952)

*MEMBR
SAN NICOLA*

CASA EDITRICE ALFREDO CRESSATI - BARI

La parte già affossata raggiungeva i 50 centimetri; dal che deriva che la lunghezza complessiva del prisma lapideo era di 4 metri.

Non mancai di eseguire una fotografia dello stato in cui trovai la stele.

2. — *Pietrafitta San Nicola a Galugnano.*

Essa sorge verso l'estremo est dell'abitato di Galugnano, frazione del comune di San Donato di Lecce, laddove l'anonima via San Nicola sbocca sulla strada comunale che conduce a Caprarica di Lecce.

E', come quasi tutte le altre, di pietra leccese.

Trovasi incuneata nella roccia affiorante ed è rinforzata alla base da un riquadro anch'esso monolitico delle dimensioni di metri 1 per 0,50 avendo preso attraverso i secoli una sensibile inclinazione ad est.

Gli spigoli si presentano piuttosto regolari e sopra due delle sue facce appaiono incisi grossolanamente dei segni di croce. Reca in cima una lastra parimente di leccese sormontata da un piccolo cono con intacco. Lastra e conetto servirono a sostenere il segno della umana redenzione allorchè, durante l'Era Volgare, la stele fu cristianizzata: trasformata cioè in « Osanna », volgarmente « Sannà ». Il monolito proviene dai banchi dell'analogia roccia delle vicinanze e presenta ripetute imbiancature a latte di calce.

Ecco le sue dimensioni: altezza dal livello del suolo metri 4,05; facce adiacenti metri 0,36 per 0,30.

Orientazione delle due facce più larghe all'incirca da nord a sud.

Altitudine del luogo metri 0,90 sul livello del mare.

Fu da me notato nell'anno 1924 ed in quella occasione lo fotografai per la prima volta. Ai primi giorni di agosto del 1950 tornai a visitarlo, e ne pubblicai la fotografia con notizie su « La Gazzetta del Mezzogiorno » di Bari, edizione del 13 agosto 1950.

3. — *Pietrafitta della Madonna di Costantinopoli a Giurdignano.*

Trovasi a ducento metri dalle ultime case di Giurdignano, di là del largo San Vincenzo, in un trivio di vicinali che conducono ad Uggiano la Chiesa, a Giurdignano stesso ed alla carrozzabile Giurdignano-Casamassella.

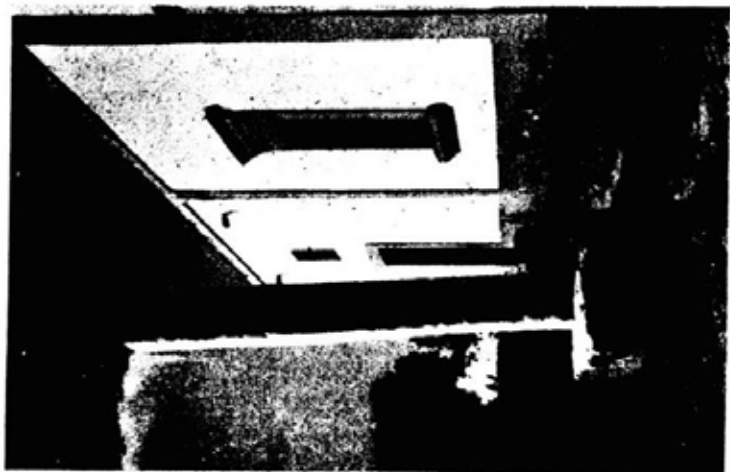

Pietrafitta San Nicola a Galignano, descritta al n. 2.
(Fot. G. Palumbo)

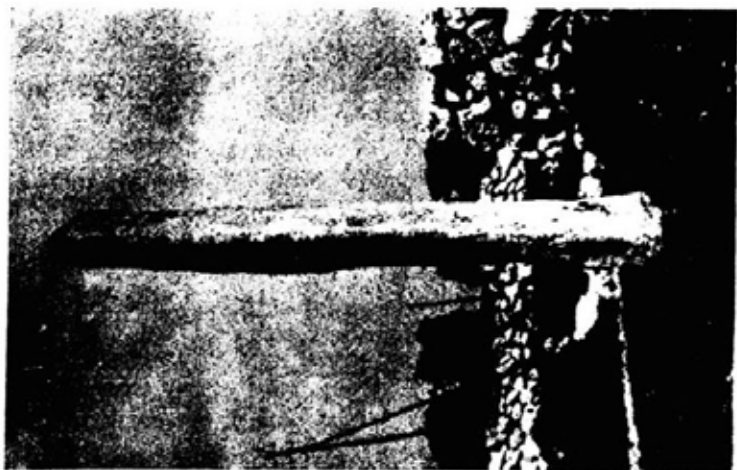

Pietrafitta Grassi presso Carpignano Salentino, della quale è detto al n. 1 e che — come è riportato alla fine di questo scritto — venne rilevata dalla soprintendenza alle Antichità della Puglia.
(Fot. G. Palumbo)